Bulletin Municipal

Décembre 2020

La Capelle-Bleys

COMMUNE de
LA CAPELLE-BLEYS
AVEYRON

Horaires d'ouverture :
•Du Lundi au Vendredi de 9h00 à 12h00
•Les mardi et Vendredi de 14h00 à 17h00
Téléphone : 05 65 65 58 66 - Fax : 05 65 65 57 32
Mel : mairie.lacapellebleys@orange.Fr

L'Édito

Cette année 2020 commencée avec optimisme a été rapidement ternie par la faute d'un microscopique virus qui a déstabilisé le monde entier.

La vie de chacun d'entre nous s'en est trouvée impactée à divers titres : maladie, décès, isolement, travail, baisse d'activité. Les différentes périodes de confinement dues à la Covid19 sont peut-être plus faciles à supporter dans une commune rurale comme La Capelle-Bleys que dans les zones urbaines. J'en veux pour preuve les propositions d'entraide et de soutien de beaucoup d'entre vous envers son voisin. La solidarité existe toujours et se doit d'être entretenue dans nos villages. Merci à vous qui prenez des nouvelles de votre voisin, merci aux dames de l'ADMR et du SIAD qui, chaque jour, visitent et apportent leur aide à nos anciens. Merci au personnel communal, qui, chacun à son poste, a assuré le bon fonctionnement des différents services.

Merci à la précédente équipe municipale qui a tenu son rôle jusqu'à la mise en place du nouveau groupe qui s'est mis progressivement au travail.

Les nouveaux conseillers découvrent les multiples rouages d'une commune, si petite soit-elle.

Un point positif est à noter, notre commune est rentrée dans une phase de renouvellement de sa population. Plusieurs maisons anciennes ont été vendues (ou sont entrain de se vendre) et sont en cours de réhabilitation. De nouvelles familles s'installent et font revivre des habitations fermées depuis longtemps. A Montloubet, 2 nouvelles constructions sont en cours. Je souhaite à tous ces nouveaux habitants une bonne adaptation.

Plusieurs projets communaux ont été élaborés et sont en cours d'étude grâce au soutien d'Aveyron Ingénierie (organisme de conseil et d'aide au montage de dossiers proposé par le Conseil Départemental).

La sécurisation de la traversée du bourg de La Capelle couplée à une opération « Coeur de village » est le premier projet qui sera réalisé dans l'année qui vient. Dès que l'avant-projet nous sera proposé par le bureau d'étude d'Aveyron Ingénierie, nous organiserons une réunion publique afin que chacun d'entre vous puisse donner son avis.

La mise aux normes de l'accessibilité des bâtiments de l'école couplée à des travaux d'économie d'énergie est le second projet à porter au cours de ce mandat.

Je tiens à saluer l'excellente initiative d'un groupe de bénévoles qui a mis en place l'opération « Paniers sur commande ». Chaque jeudi depuis la fin du premier confinement, c'est une vingtaine de consommateurs qui viennent retirer leur commande de produits locaux à la salle mise à disposition sous la mairie. Compte tenu de l'engouement engendré, il faut souhaiter que ce service perdure.

J'espère qu'en 2021, nous sortirons de cette triste période et que des jours meilleurs nous attendent. Je pense qu'il faudra faire preuve de patience et de confiance aux progrès de la médecine.

Prenez soin de vous et de vos proches.

«Prudence est mère de sûreté» dit le proverbe.

Alain Bessac, maire de La Capelle-Bleys

L'Équipe Municipale

Alain Bessac - Maire, La Capelle-Bleys
•Vice-président de la communauté des communes Aveyron Bas Ségala Viaur
•Chargé de l'environnement et du SIDOM. Délégué à la CLECT
•Représentant au Syndicat Mixte du Bassin du Viaur
•Délégué Aveyron Ingénierie
•Chargé des Affaires Scolaires
•Commission Sécurisation / Coeur de Village

Bernard Rigal - 1er Adjoint, La Capelle-Bleys
•Conseiller Communautaire Aveyron Bas Ségala Viaur
•Référent communal du Syndicat Mixte Versant Aveyron Amont
•Délégué au Comité Syndical Mixte des Eaux du Lévezou Ségala
•Chargé du Site Internet
•Commission Bulletin Communal
•Commission Sécurisation / Coeur de Village
•Commission Communale des Impôts Directs

Fanny Amar - 2nd Adjointe, La Capelle-Bleys
•Déléguée au Syndicat Mixte pour l'Information des Collectivités Aveyronnaises
•Déléguée Aveyron Culture
•Chargée des Affaires Scolaires
•Chargée du Site internet
•Chargée de la Médiathèque
•Commission Bulletin Communal
•Commission Sécurisation / Coeur de Village
•Suppléante Commission d'appel d'offres
•Suppléante Commission Communale des Impôts Directs

Marlène Cipriano - Conseillère Municipale, La Fage
•Chargée des Affaires Scolaires
•Chargée de la Médiathèque

L'Équipe Municipale

Guillaume Laurens - Conseiller Municipal, Ayres
•Correspondant Tempête
•Chargé de l'Environnement et de l'Assainissement
•Référent Ambroisie

Louise Mouly - Conseillère Municipale, La Capelle-Bleys
•Correspondante Défense
•Commission Bulletin Communal
•Suppléante Syndicat Mixte des Eaux du Lévezou Ségala

Claire Mouterde - Conseillère Municipale, Montloubet
•Suppléante au Syndicat Mixte des Eaux du Lévezou Ségala
•Déléguée au Comité National d'Action Sociale
•Commission Appel d'Offres
•Chargée de la Médiathèque
•Commission Bulletin Communal

Philippe Cabrit - Conseiller Municipal, Mazières
•Commission Appel D'offres
•Chargé de l'Environnement et de l'Assainissement
•Suppléant Syndicat Mixte du Bassin Versant du Viaur

Pascal Regourd - Conseiller Municipal, Ayres
•Commission Appel d'Offres
•Chargé de l'Environnement et de l'Assainissement

Julien Lurine - Conseiller Municipal, La Capelle-Bleys
•Délégué secteur ouest Syndicat Intercommunal d'Énergie du Département de l'Aveyron
•Délégué Aveyron Conservatoire Régional du Chataigner
•Chargé de l'Environnement et de l'Assainissement

Bernard Vivens - Conseiller Municipal, Montloubet
•Délégué au Syndicat Mixte des Eaux du Lévezou Ségala
•Correspondant Sécurité Routière
•Suppléant commission Appel d'Offres
•Chargé de l'Environnement et de l'Assainissement
•Responsable Chemins
•Commission sécurisation / coeur de village

Informations Pratiques

Distributions des sacs poubelles :

La distribution des sacs poubelles se fera à la fin du mois de Juin 2021. La date sera communiquée ultérieurement.

Transport :

Transport à la demande :

À destination de...	Jour	Arrivée	Départ
Villefranche de Rouergue	Mercredi	14h30	17h00
	Jeudi (Marché)	9h00	12h00
Rieupeyroux	Foire (3ième Mercredi)	9h30	12h30
	Autre mercredi	9h00	12h00
	Samedi	9h30	12h00

Tarifs :

•Aller : 2€

•Aller-retour : 4€

Les réservations se font la veille avant 16h30 auprès de Chauchard au numéro 05 65 65 17 24.

Lignes régulières : https://www.mestrajets.lio.laregion.fr/

Location des salles :

Salle des fêtes de l'école :	Location salle	Supplément chauffage
Habitants de la commune	50€	30€
Hors commune	100€	30€

Un chèque de caution de 40€ est demandé à chaque location pour la propreté des lieux.

Un chèque de caution de 200€ est demandé à chaque location pour la détérioration du matériel.

Informations Pratiques

Salle d'animation :	Location salle		Supplément chauffage
	Week-end	Journée	
Habitants de la commune	200€	125€	50€
Hors commune	400€	250€	50€

Un chèque de caution de 60€ est demandé pour la propreté des lieux.
Un chèque de caution de 450€ est demandé pour la détérioration du matériel.

Dans tous les cas, une attestation d'assurance "responsabilité civile" devra être fournie.

Rappel de certaines règles :

Il est important de ne pas déposer de lingettes, tubes de rouleaux papier toilettes et autres déchets dans les toilettes. Ces derniers arrivent jusqu'aux stations d'épuration. Ceci est susceptible de provoquer un dysfonctionnement des installations. Merci à tous les utilisateurs et toutes les utilisatrices pour leur vigilance.

Pour les propriétaires de chiens, il est rappelé que chaque propriétaire se doit de respecter les lois sur les divagations des chiens (art. L5211-23 du code rural). Merci de veiller à être attentif à des éventuelles nuisances sonores, ainsi qu'aux déjections sur la voie publique.

Artisans - Commerçants résidants sur la commune

L'équipe municipale témoigne de son soutien envers les artisans et commerçants de notre village

Le Bar / Restaurant Le Douzoulet :

Vous pouvez venir manger dans le restaurant du Douzoulet tous les midis de 12h00 à 13h30 sauf les mercredis. Le week-end, le restaurant est ouvert les vendredis et samedis soirs de 19h30 à 21h30. Pour les groupes, le restaurant peut ouvrir exceptionnellement les autres soirs de la semaine sur réservation. Le bar, quant à lui est ouvert tous les jours de 9h à 16h et les soirs de week end sauf les mercredis.

Suite à la situation sanitaire de cette année 2020, le restaurant a mis en place un service de vente à emporter. Les commandes doivent être faites avant 16h la veille, et sont à retirer entre 11h30 et 13h et le soir entre 19h et 20h de préférence.

Informations Pratiques

Le restaurant propose à emporter les plats suivants :

•Pizza
•Wrap crudités et jambon de pays
•Hamburger (viande Aubrac, crudités de Téo et Mano Boutrelle, Fromage de la Roselle, pain de la boulangerie Albouy)
•Barquettes de frites faites maion
•Plat du jour

Les propositions sont susceptibles de varier en fonction des disponibilités.

Autres professionnels :

Artisan Charpentier Bois Flavien Escrich Téléphone : 06 75 90 27 76	**Carrière SCTP Caville** Téléphone : 05 65 29 85 10
La Copelloise Julien Cayssials Travaux publics et prestations bois (chauffage et broyage) Mel : barricou@hotmail.fr Teléphone : 06 23 22 24 42	**Couverture - Zinguerie neuf et rénovation - Lauzes - Ardoises** Bruno Rigal, Pomazès Téléphones : 05 65 65 59 54 06 89 40 65 23
ETA Debard Jim Debard Élagage et travaux agricoles https://www.facebook.com/ETA-Debard-507969659411465/ Téléphone : 06 38 88 83 99	**Jardin et service** Julien Lurine Nettoyage intérieur et extérieur de votre maison, prestations de services, 50% réduction ou crédit d'impôt - paiement CESU possible Mel : julienjardin12@hotmail.com Téléphone : 06 59 32 06 29

Informations Pratiques

Neobaie : Menuiserie PVC-GM SAS Z.A. La Peyrière Entreprise spécialisée dans la fabrication et la commercialisation de fenêtres et portes-fenêtres en PVC www.neobaie.com Téléphone : 05 65 65 60 65	**Nettoyage Thierry Schmitt** Le Paraire Nettoyage professionnel, particulier et collectivité : vitres, vitrines, vérandas, remise en état des sols, etc... Mel : thierry-schmitt@sfr.fr Téléphone : 05 65 65 79 32
Maraîchage, ferme de Naujac Téo et Mano Boutrelle La bastide L'évêque Mel : boutrelle.teo@gmail.com Téléphone : 06 02 32 72 41	**STBV - Services et Travaux** Bernard Vivens, Montloubet https://www.facebook.com/stbv.bernardvivens/ Téléphones : 05 65 65 60 81 et 06 32 89 63 28
Peinture - Enduit - Stuc José Da Costa La Fage Téléphone : 06 12 77 21 75	**Nost Service Le Berre** Entreprise de rénovation intérieure tout corps d'état en second oeuvre extérieur, menuiserie et fermeture extérieures, store extérieur, portail, automatisme, solaire, moustiquaire, agencement et rénovation de salle de bain https://www.facebook.com/nost-service-256534771184748/ Téléphone : 07 82 54 01 50
Menuiserie Nicolas Bosc Fabrication de mobilier sur mesure (meuble cuisine...), restauration de meuble, menuiserie intérieure et extérieure, terrasse, abri de jardin, etc. Mel : boscnicolas@yahoo.fr Téléphone : 06 75 92 56 27	**Entretien Espaces verts - LG Espaces Verts,** Ayres Guillaume Laurens Taille, tonte, débroussaillage, abattage, élagage, création et aménagement https://www.Facebook.com/guillaumelaurens12/ Téléphones : 05 65 81 49 77 - 06 33 57 71 29

Informations Pratiques

Tempo Chapiteau Belloubet Location et installation de tout type de tentes de réception, avec ou sans parquet, éclairage ou chauffage, pistes de danse extérieures et intérieures, podium modulable, large choix de mobilier https://www.tempochapiteau.com/ Téléphone : 05 65 29 57 41	**SARL Cros Énergie** Tous travaux d'éléctricité, de plomberie, de chauffage et de climatisation, énergies renouvelables (solaire, photovoltaïque, bois et pompes à chaleur) Téléphone : 05 65 81 49 77
Nicolas Guillaume Belloubet Travaux forestiers et vente de bois de chauffage. Téléphone : 06 10 67 05 49	

Nous nous excusons si par mégarde, vous ne vous trouvez pas dans la liste des professionnels, n'hésitez pas à nous faire un retour. Une liste de tous les artisans et commerçants sera disponible dans le futur site internet de la Capelle-Bleys.

Garde d'enfants

Une assistante maternelle est présente sur la commune de La Capelle-Bleys, pour la garde des jeunes enfants. Vous pouvez la contacter directement pour plus d'informations :
Mme Guylaine Sallaud (le Bourg) : 05 65 65 56 37

Agence postale

L'agence postale est ouverte tous les jours de 9h à 12h dans les locaux de la mairie pour vous assurer un service de proximité. Vous pouvez y déposer tous types de courriers, y acheter vos timbres et faire vos opérations courantes.

Le coin des petites annonces

Deux terrains communaux restent à vendre dans les lotissements du bourg de la Capelle Bleys. Tous les deux à 15 € du m^2, l'un fait 750 m^2 et le second 1000m^2.

Les classes de l'école étant nouvellement équipées de tables évolutives, les anciens bureaux d'écoliers sont à vendre au prix de 20 €.

N'hésitez pas à vous rapprocher de la mairie pour avoir des informations supplémentaires.

Site Internet de la commune

Le nouveau site internet est en cours d'élaboration avec la collaboration du SMICA. Nous espérons bientôt vous communiquer la nouvelle adresse. Nous y trouverons quelques nouveautés, une utilisation intuitive, et un portail citoyen sera disponible pour pouvoir faire quelques démarches en ligne.

L'École

Regroupement Pédagogique Intercommunal Lescure Jaoul - La Capelle-Bleys

En Septembre 2020, 26 élèves ont repris le chemin de l'école, c'est un plaisir d'entendre à nouveaux les cris d'enfants résonner dans la cour. Un nombre encourageant, en effet nos classes ne désemplissent pas et nous sommes optimistes pour les prochaines rentrées. Il faut le dire, la dernière année scolaire a eu son lot de rebondissements. Malgré cela, les écoliers de la Capelle-Bleys et Lescure-Jaoul n'ont jamais perdu le fil de leurs apprentissages grâce au travail sérieux et à la disponibilité de Mme Camille Rosa-Bruzin qui assure la direction, de Mme Clara Jean la maîtresse du demi-poste octroyé par l'inspection académique, et grâce à la bonne volonté des parents à s'improviser professeurs des écoles le temps du confinement.

Cette année, la dotation reste d'un poste et demi sur l'école du regroupement. Mme Clara Jean a obtenu un poste dans une autre école. C'est Mme Laetitia Mouly qui a fait sa rentrée auprès des plus grands. L'équipe, complétée par Marie Chaigne, Régine Van Putten et Micky (AVS) a su adapter sa prise en charge au regard des protocoles sanitaires mis en place par l'éducation nationale, permettant ainsi l'accueil des élèves dans de bonnes conditions sanitaires.

La garderie est maintenue et accueille les enfants à partir de 7h30 le matin, jusqu'à 18h30.

Pour le bonheur de leurs papilles, l'équipe du restaurant le Douzoulet continue de fournir les repas aux élèves de l'école.

Cette année, la commune a participé à'achat de matériels our les classes : des tables et des chaises évolutives, adaptables à la taille des enfants.

Le 15 Décembre 2020, la Cie. Éphémère a proposé aux élèves du regroupement scolaire un spectacle intitulé "Au pied de mon arbre" sur la thématique de la préservation de notre environnement, spectacle co-financé par l'Association des Parents d'Élèves et par la Mairie de la Capelle-Bleys.

Cérémonie du 11 Novembre

L'hommage aux soldats a eu lieu le mercredi 11 Novembre 2020 à 11h30 en présence d'un comité réduit, imposé par la situation sanitaire actuelle.

Quelques élus, le représentant des anciens combattants et une paire de villageois étaient présents pour le 102e anniversaire de l'armistice du 11 novembre 1918.

Une gerbe a été déposée en l'honneur de tous les capellois qui sont décédés lors des guerres 14-18 et 39-45.

La Voirie

Le programme pour la voirie arrive à son terme pour l'année 2020 :

•Route de Pomazès : curage de l'accotement, pose de drains, création de regards.

•Ayres : route de la Maynelle, revêtement bicouche

•Point-à-temps à différents lieux : La Bessarède, la Fage, la Ficatie, l'Isarnie, route des Puechs, route de Bleys

Suite aux intempéries, et la chute d'un arbre ayant abimé fortement la chaussée sur le VC2 (au dessus du Paraire), il a été procédé au renforcement de l'accotement par enrochement du pied du talus, la création d'une poutre de rive en tout venant et d'un merlon. Le revêtement va suivre.

Nous vous rappelons que ce programme est totalement financé par la Communauté des Communes à hauteur de 33 571,82 € pour notre commune.

D'autre part, une commission "voirie" a été créee au sein de la Communauté dans le but de rationnaliser l'approche technique et financière de l'entretien du patrimoine routier selon les principes suivants :

•État des lieux

•Hiérarchisation des voies

•Proposition de la politique d'entretien

•Budget à mobiliser

•Programme prévisionnel pluriannuel des travaux

La communauté des communes a sollicité l'appui de "Aveyron Ingénierie" pour mener à bien cette étude.

Le délégué de notre commune auprès de cette commission est Bernard Rigal.

Une commission sécurisation / coeur de village a été créee au sein du conseil municipal. Bernard Vivens, Bernard Rigal, Alain Bessac et Fanny Amar ont amorcé un travail de réflexion autour de cette problématique. De l'étude réalisée par "Aveyron Ingéniérie" résultera une recherche de financements pour concrétiser le projet.

Les Assos

L'A.L.S.C.

Bilan des événements de l'année 2020 :

22 Février 2020 : La première édition du concours de soupes a eu lieu afin de départager les meilleurs marmitons. Une centaine de goûteurs étaient présents pour l'occasion pour désigner la cuvée victorieuse. Durant le concours, huit cuistots se sont affrontés. Après comptage des bulletins, cette première édition a été remportée par Nadine Alet, qui s'est vue décerner le premier prix.

Une première réussie qui aura ravi l'ensemble des participants et des organisateurs de cette soirée !

31 Juillet, 01 et 02 Août : Au vu de la situation sanitaire actuelle, nous avons décidé lors de la dernière réunion, d'annuler notre fête initialement prévue. Les festivités Capelloises auraient dû se dérouler afin d'offrir un moment de convivialité aux nombreux participants.

Pour ne pas rester sur notre faim, le 1er Aout 2020 une journée détente a été dédiée à l'ensemble des bénévoles qui oeuvrent chaque année à l'organisation de cette fête. La journée a débuté par une partie de paintball. L'activité a réuni une vingtaine de participants dans la joie et la bonne humeur générale.

Le Douzoulet nous a accueilli pour le déjeuner afin de reprendre des forces.

Ensuite, pour clore la journée, nous nous sommes retrouvés autour d'un verre mais aussi d'un délicieux jambon grillé accompagné de son aligot !

Nous vous remercions de votre participation et de votre présence durant ces événements.

Trail du Jaoul : La première édition du trail du Jaoul n'a finalement pas pu être organisée, en raison des restrictions dûe à la situation sanitaire. Cette

première édition est donc reprogrammée le samedi 17 Juillet 2021. Il sera proposé une randonnée dont le départ sera donné à 19h. Les trails 10 Km et 20 Km démarreront à 20h30.

Nous recherchons des bénévoles pour nous aider (signaleurs, inscriptions et ravitaillements). Merci de vous manifester auprès des organisateurs :

- Lionel Déléris : 06 87 28 66 27
- Fabien Lacombe : 06 82 86 36 71
- Lionel Rigal : 06 77 66 44 75

Dès que la situation sanitaire le permettra, une reconnaissance du parcours sera proposée à tous.

On espère pouvoir se retrouver comme chaque année le premier week-end d'août pour la fête de notre village.

Le comité des fêtes de La Capelle-Bleys vous souhaite une bonne et heureuse année 2021.

Les Assos

L'Association des chasseurs de la Capelle-Bleys

Le bureau de notre association a été renouvelé comme suit :

•**Président :** Mr Didier Bruel

•**Vice président :** Mr Christian Alet

•**Trésorier :** Mr Bernard Foulquie

•**Secrétaire :** Mr Gibergue Jean-Michel

•**Membre :** Mr Francis Trebosc

Une excellente nouvelle pour notre association, Mr Jules Alet a rejoint le groupe de chasseurs de la Capelle Bleys. Toute personne qui désirerait faire de même serait bien sûr la bienvenue. Nous nous ferons un plaisir de lui faire partager notre passion.

Comme chaque année, nous avons fait un comptage des lièvres, juste avant le 1er confinement. Il a été effectué le 14 Mars 2020 de 21h à 22h45. La fédération des chasseurs nous a fourni pour l'occasion deux gros projecteurs qui nous ont permis de repérer le gibier en suivant le même parcours de 12km chaque année. Le résultat est le suivant :

•Lièvres : 7

•Chevreuils : 16

•Renards : 9

•Blaireau : 1

Du travail de régulation en perspective car trop de renards sont présents au comptage.

Un premier lâcher de faisans a été effectué et le second a été annulé à cause du confinement. Pour le moment n'est autorisée que la chasse au chevreuil et au

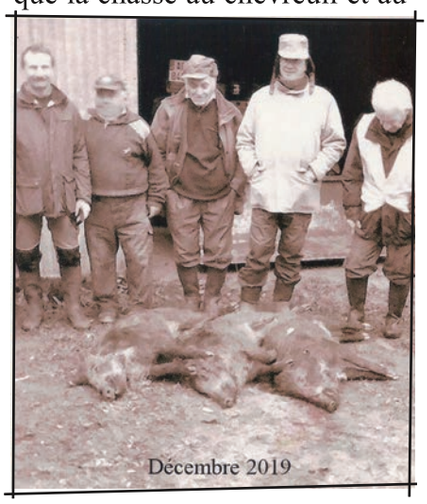

sanglier, avec bien sûr toutes les mesures barrières en vigueur (masques, distanciation sociale à la préparation de la battue). Gel hydroalcoolique et masques sont mis à la disposition des chasseurs par l'association. L'attestation dérogatoire et le SMS de convocation de battue sont obligatoires.

La population de sangliers ne cesse d'augmenter dans notre région, ce qui occasionne de plus en plus de dégâts dans les récoltes agricoles. Toute personne qui aperçoit des sangliers sur notre territoire, peu importe le jour, peut, si elle le souhaite, le signaler à une des trois personnes suivantes par SMS, message ou conversation téléphonique en précisant le lieu et la date ce qui nous permettrait de mieux cerner leurs déplacements. Merci d'avance.

•Mr Christian Alet 06 11 59 91 20

•Mr Didier Bruel : 06 07 39 97 82

•Mr Bernard Foulquie : 07 57 40 93 96

Nous tenons à remercier le Maire et son conseil municipal pour l'investissement dans la solution de mise aux normes européennes des déchets de venaison ainsi que l'excellent travail de l'entreprise Debard Jim et Stéphane, notre employé communal.

Quand cette période de Covid sera enfin terminée, nous réfléchissons d'ores et déjà à une animation pour faire vivre notre association qui nous permettra de retisser un peu le lien social dont nous aurons tous bien besoin.

Dans cette période bien particulière, nous vous souhaitons bon courage et vous disons à bientôt.

Le bureau

Les Assos

La CUMA

Sur notre commune, est implantée depuis 1985 la CUMA de Douzoulet. Une CUMA est une Coopérative d'Utilisation de Matériel Agricole. Cette Société a pour objet l'utilisation en commun par des agriculteurs de tous moyens propres à faciliter ou à développer l'activité économique.

Peuvent être adhérents d'une CUMA toutes personnes physiques ou morales ayant des intérêts agricoles. Les agriculteurs ont, depuis longtemps l'habitude de travailler et d'acheter du matériel en commun.

La CUMA offre un cadre juridique, elle est gérée par un conseil d'administration composé de dix agriculteurs qui élisent un président, un secrétaire et un trésorier. Notre coopérative compte aujourd'hui trente cinq adhérents, elle propose quarante services (ensilage, récolte, travail du sol, épandage etc.) et détient une cinquantaine de matériels. Concrètement, la CUMA va permettre de réduire les coûts de la mécanisation en augmentant la qualité de travail réalisé pour un même matériel. Le groupe obéit à une gestion

démocratique. Cela se caractérise par l'égalité des droits des associés " une personne, une voix". La coopérative est propriétaire du matériel et des équipements agricoles dont elle fait l'aquisition. Pour pouvoir

disposer du matériel, les adhérents de la CUMA obéissent à des règles de fonctionnement définies dans les statuts. Ils doivent souscrire des parts sociales et s'acquitter des cotisations qui sont le plus souvent proportionnelles à l'utilisation des équipements et du matériel.

En France, un agriculteur sur deux adhère à une CUMA, à la Capelle-Bleys, c'est 100% des agriculteurs.

Président de la CUMA : Pascal Regourd 06 82 19 73 85

cuma Douzoulet

Les Assos

Association des Parents d'Élèves

Malgré le contexte actuel, la rentrée scolaire s'est bien déroulée : les enfants ont eu plaisir à retrouver leurs copains, leur école, leur maîtresse Camille, une nouvelle maîtresse Laetitia, Marie, Régine et Micky ! Nous souhaitons la bienvenue aux nouvelles familles qui nous ont rejoints. Au sein des parents d'élèves, la mobilisation et l'envie de faire vivre notre école est toujours présente, puisque l'élection d'un nouveau bureau a eu lieu pour l'année scolaire 2020-2021.

Président : Olivier Bayer

Vice présidente : Claire Vendeiro

Trésorière : Valérie Cabrit

Vice Trésorière : Edith Espitalier

Secrétaire : Marlène Cipriano

Vice Secrétaire : Marie-Liesse Labrégère

L'association des parents d'élèves a pour but de récolter des fonds, en organisant diverses animations, qui sont reversés à l'école afin de financer divers projets, sorties, achats. L'APE oeuvre pour l'ensemble des élèves de l'école.

Nous remercions toutes les familles qui ont répondu présentes lors des animations et participé aux différents préparatifs de l'année scolaire

passée : vente de chocolats de Noël, le quine, l'après-midi goûter avec jugement de Mr Carnaval confectionné par les enfants et le repas «gratounade canards» qui est la dernière manifestation qui a pu avoir lieu début mars 2020. Nous n'oublions pas de remercier la mairie avec son équipe municipale ainsi que les habitants du village qui sont toujours là et nous apportent leur soutien. L'année scolaire s'est ainsi terminée à Compolibat, à la base de loisirs, autour d'un pique-nique très apprécié de tous : les enfants, les parents et l'équipe pédagogique.

L'année en cours, à ce jour, n'est pas propice à la convivialité, mais nous sommes optimistes quant au fait de se retrouver ! Quelques dates ont été réservées à partir du printemps prochain. Le 7 ou 14 mars pour la gratounade, le 11 avril pour le quine, le 27 juin pour la fête de l'école.

L'Aguille Magique

L'Aiguille Magique, comme toutes les associations, subit depuis six mois les lourdes contraintes liées au Covid.

En réaction à l'isolement, nous travaillons chez nous, échangeant idées et conseils par internet ou par téléphone.

Actuellement, le projet en cours est une grande fresque colorée et moderne où chacune apporte un élément. Thème choisi : Les fleurs !

Tous les ouvrages inachevés sont peu à peu mis à jour en vue de l'exposition

qui est programée du samedi 31 Juillet au dimanche 15 août 2021. Le sujet est celui prévu en 2020 soit : "Les Quatre Saisons".

Créer cette motivation permet d'affronter les jours monotones et occuper les mains et l'esprit en cette période anxiogène. Un complément à notre exposition sera la présentation de cinquante oeuvres issues d'un échange entre des brodeuses afghanes et des européennes. "Tulip is tulip" est la coopération de cinquantes brodeuses afghanes qui nous ont envoyé un carré brodé de 8cm sur 8cm représentant des tulipes, fleurs très courantes dans cette région située à Lagmani, à 30 Km de Kaboul.

Chacune d'entre nous a mis en valeur les couleurs et l'esprit de la broderie. Les résultats sont surprenants.

Participer à cette oeuvre humanitaire permet d'améliorer le sort des brodeuses dans leur village et de les libérer de la burka, le temps de leurs ateliers.

Malgré le confinement, il y a mille façons d'élever son esprit, de vivre et d'agir en s'ouvrant aux autres et en communiquant autrement.

La Bride Capelloise

Comme de nombreuses associations et centres équestres, la Bride s'est vue dans l'obligation d'annuler ses deux concours annuels. Cependant, l'ensemble des bénévoles, a pu se retrouver au mois de juin, le temps d'une journée pour préparer la mise en place du futur hangar. Au cours de cette journée, jeunes et moins jeunes ont pu participer à un nettoyage des abords de la carrière ainsi qu'au coulage de la dalle pour préparer l'arrivée du hangar début décembre. L'implication et la bonne humeur de tous les bénévoles ont permis de passer une journée conviviale. Un grand merci à notre sponsor local Julien Cayssials et son entreprise la Copelloise pour son aide lors de cette journée !

Nous remercions également la mairie pour son soutien dans l'aboutissement de notre projet. Les dates des concours 2021 sont déjà fixées ! Nous vous donnons rendez-vous le dimanche 18 avril pour notre concours de dressage et le 6 juin pour notre Concours de Saut d'Obstacles (CSO).

En bref :

- 7 ou 14 Mars : Gratounade
- 11 Avril : Quine
- 18 Avril : Concours de Dressage
- 6 Juin : Concours Sauts d'Obstacles
- 27 Juin : Fête de l'école
- 17 Juillet : Le Trail du Jaoul
- 30, 31 Juillet et 1er Août : Fête du village
- 31 Juillet au 15 Août : Exposition "Les 4 Saisons"

Les Paniers sur Commande

Un initiative citoyenne et collective

C'est en Mai 2020, à la sortie du confinement qu'a débuté ce qui est devenu pour certains d'entre nous un rendez-vous hebdomadaire incontournable !

Porté collectivement, cet espace permet à qui le veut d'acheter des produits locaux à la Capelle Bleys. Légumes, fruits, viandes, fromages, miel, pain... Depuis le début, la liste des produits disponibles s'est étoffée et évolue au fil des saisons. Ce moment est porteur de rencontres et de lien social, sa gestion est bénévole. Tout le monde y trouve son compte, il permet aux producteurs et productrices d'avoir un petit point de vente supplémentaire, d'autant plus qu'aucune marge ni participation financière n'est requise pour pouvoir y participer.

Les commandes s'effectuent jusqu'au mardi soir, la récupération des produits est le jeudi entre 17h et 19h, heures pendant lesquelles une permanence est tenue par une joyeuse bande de bénévoles pour s'assurer de la bonne réception des achats. Depuis, sur place, sont mis en dépôt-ventes des

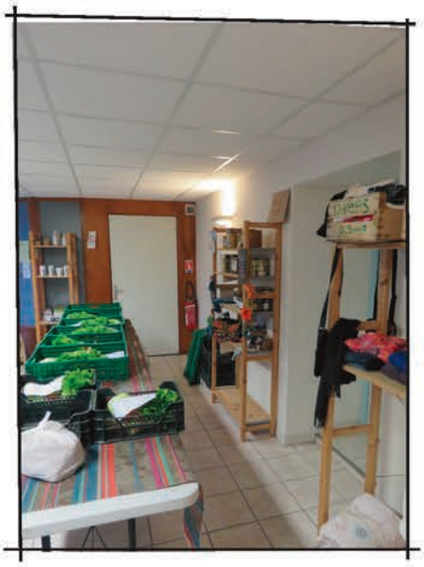

produits non périssables, ainsi que des cosmétiques et des articles de créateurs. On y trouve également des espaces

de trocs : troc de fringues tout âge et troc de livres. Le principe est simple : c'est gratuit et il ne faut pas hésiter à se servir et y contribuer en y amenant des affaires, leur permettant ainsi une seconde vie !

L'envie de profiter de ce rendez-vous pour organiser des moments conviviaux est très présente mais contenue par la situation sanitaire actuelle. Ce n'est que partie remise et cela nous laisse d'autant plus de temps pour les imaginer et les préparer !

Un merci aux producteurs et productrices qui nous livrent chaque semaine qu'importe le contenu de la commande, un merci à notre joyeuse équipe de bénévoles pour leur temps et leurs sourires, un merci à la mairie pour l'accueil de cette initiative, le local, le matériel et un grand merci à vous de jouer le jeu !

Vous trouverez avec le bulletin la nouvelle édition du catalogue des producteurs.

Si vous ne venez pas car vous n'êtes pas disponibles le jeudi nous sommes intéressés par vos retours, dites-nous le !

Pour avoir des informations supplémentaires, n'hésitez pas à venir nous rencontrer sur place. Pour recevoir les nouveaux produits disponibles, vous pouvez nous déposer votre mail à cette adresse : paniersurcommande@gmail.com et nous retrouver sur facebook sur la page @paniersurcommande.

État civil

Nous souhaitons chaleureusement la bienvenue à tous les nouveaux arrivants sur la commune de La Capelle-Bleys. Pour des questions ou des informations supplémentaires, n'hésitez pas à nous contacter, à vous rendre en Mairie pour que nous puissions vous orienter.

Naissances

Bella Laurent Demol
Ernestine Escrich Serocco
Lùna Planchenault

Mariages

Ophélie Mazenc et Tanguy Fraysse
Silvia Bogalho et Téo Boutrelle

Décès

Denise Delmas
Émilien Debar-Bosc
Josette Alcouffe
Roger Rigal
Robert Moulanier
Roger Bruel, Bleys
René Alet
Paule Mazenc
Éliette Barriac

Concours Photos

Nous vous proposons ici de participer à un petit concours photos : faites nous partager votre regard d'artiste !

L'idée est de prendre en photo un endroit de notre village qui nous plait, un coin de nature ou bien une batisse, ce que vous voulez, et de nous l'adresser par mail à lacapellebleys@gmail.com avec pourquoi pas un petit mot qui explique votre choix. De quoi voir le village à travers les yeux de ses villageois. Petit(e)s et grand(e)s sont naturellement les bienvenus ! Merci de nous faire parvenir vos photos avant le 31 Mai 2012.

Le gagnant du concours verra sa photo publiée dans le nouveau site internet de la Capelle-Bleys.

Le mot de L'Inter-co.

Composition du bueau de la Communauté des communes Aveyron Bas Ségala Viaur :

•**Président :** Jean-Eudes Le Meignen, maire de la commune du Bas Ségala
•**1er Vice-Président :** Vivian Couderc, maire de Rieupeyroux, chargé des ressources humaines, de la gestion des services et des équipements
•**2ème vice-président :** Paul Marty, maire de La Salvetat-Peyralès, chargé du développement numérique, de la GEMAPI
•**3ème vice-président :** Nicole Andurand-Le Guen, maire déléguée de Vabre-Tizac, chargée du pôle social
•**4ème vice-président :** Alain Bessac, maire de La Capelle-Bleys, chargé de l'environnement
•**5ème vice-président :** Magali Crayssac, 1ère adjointe Rieupeyroux, chargée de la Culture

Membres de droit :
•Véronique Robert, maire de Tayrac,
•Christian Lacombe, maire de Prévinquières
•Jérôme Ricard, maire délégué de Saint Salvadou
•Claude Augustin, maire délégué de La Bastide l'Evêque

Ségala environnement

Pour connaitre ce que contiennent nos poubelles noires, une étude appelée "Caractérisation des Ordures Ménagères Résiduelles" a été réalisée pour toutes les colletivités aveyronnaises. La caractérisation consiste à prélever des échantillons représentatifs des poubelles noires. Le contenu de chaque échantillon est trié par matière puis pesé.

Les résultats sont très instructifs ! Ils permettent de définir des pistes de valorisation et de réduction du contenu de notre poubelle noire.

Sur la communauté de communes Aveyron Bas Ségala Viaur, ce sont en moyenne chaque année **187 kilos par habitants** (232 kg/habitant pour l'Aveyron) qui sont collectés.

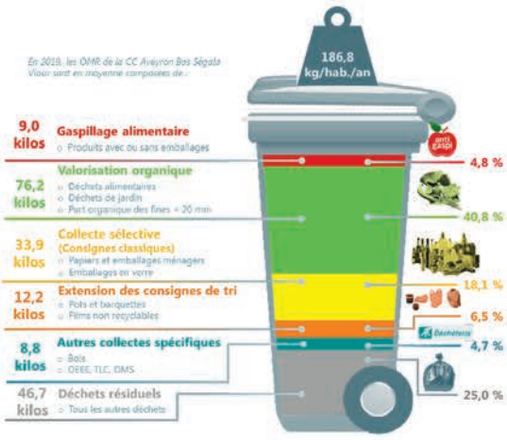

Le mot de L'Inter-co.

La part non valorisable de notre poubelle noire représente seulement 25% de son poids ! La grande majorité des déchets pourrait être valorisée ! On retrouve en effet des déchets d'emballages recyclabes à mettre dans la poubelle jaune, des déchets organiques à composter, ou encore du verre et des textiles à mettre dans les bornes appropriées. Sur ces 187 Kg, 9 Kg sont liés au gaspillage alimentaire (aliments encore sous emballage, entamés ou non, fruits et légumes non consommés etc.) Ce gaspillage pourrait être évité par des gestes simples et une nouvelle façon de consommer.

L'extension des consignes de tri à l'ensemble des emballages, prévue fin 2021 va permettre de simplifier le geste de tri et entraîner une amélioration du tri des emballages recycables. Vite, faisons tous un petit effort pour réduire notre poubelle noire !

Quelles évolutions dans les déchèteries ?

Changement d'horaires à partir du mois d'avril

Depuis plusieurs années, la fréquentation des déchèteries de Rieuperoux et de la Salvetat-Peyralès ne cesse d'augmenter. Les tonnages apportés sont toujours conséquents. Pour répondre à cette demande, du mois d'avril au moi d'octobre, chaque déchèterie sera ouverte une demi-journée supplémentaire :

- Le jeudi après-midi à la Salvetat Peyralès
- Le vendredi après-midi à Rieupeyroux

De novembre à mars (à partir du changement d'heure) :

	Rieupeyroux	**Salvetat-Peyralès**
Lundi	9h à 12h et 14h à 17h	FERMÉ
Mardi	FERMÉ	14h à 17h
Mercredi	9h à 12h et 14h à 17h	FERMÉ
Samedi	9h à 12h et 14h à 17h	9h à 12h

D'avril à octobre (à partir du changement d'heure) :

	Rieupeyroux	**Salvetat-Peyralès**
Lundi	9h à 12h et 14h à 18h	FERMÉ
Mardi	FERMÉ	14h à 18h
Mercredi	9h à 12h et 14h à 18h	FERMÉ
Jeudi	FERMÉ	**14h à 18h**
Vendredi	**14h à 18h**	FERMÉ
Samedi	9h à 18h	9h à 12h

Le mot de L'Inter-co.

De nouveau déchets collectés dans la benne d'ameublement

Il est maintenant possible de collecter de nouveaux déchets dans la benne mobilier. Les couettes, oreillers, coussins, sacs de couchage, surmatelas, sont maintenant à déposer dans un contenant dédié qui est situé à coté de la benne mobilier. Une fois collectés avec la benne mobilier, ces produits pourront être recyclés ou transformés en énergie.

Artisans et producteurs :

Une carte des artisans et producteurs du territoire qui ont souhaité mutualiser leur promotion est diponible à l'accueil et en téléchargement sur le site internet.

Les animations estivales :

Pêche : Les quatre après-midi de pêche sur le lac de Rieupeyroux encadrées par un animateur de la fédération départementale ont affiché complet.

Visites accompagnées : Un programme de découverte des villages et sites patrimoniaux de notre destination était proposé cet été avec des visites accompagnées par les agents de l'office du tourisme, des bénévoles de village ou d'associations.

La piscine intercommunale :

Les chiffres de l'année 2020 : la piscine a été ouverte du 20 juin au 23 octobre au soir. Les nouvelles acitivés de la piscine : l'aquagym et les cours de natation ont très bien fonctionné cette année. Fréquentation de l'aquagym : 147 personnes ; public : 2372 personnes. Pour les scolaires sur les mois de septembre à mi-octobre : 435 élèves appartenant à la communauté des communes Aveyron Bas Ségala Viaur et 1420 élèves hors communauté de communes.

Le mot de L'Inter-co.

Le Cinéma :

L'année 2020 aura été particulièrement marquante pour le cinéma de Rieupeyroux.

La crise sanitaire a impacté durement la fréquentation de la salle avec une baisse supérieure à 40%. Mais les échanges avec le public pendant cette période difficile ont encore montré son attachement à l'offre culturelle de notre territoire. Que cela soit pendant le festival, lors duquel le public a, à plusieurs reprises, exprimé son plaisir de passer un moment de détente et d'ouverture à l'heure où la tentation était forte de rester enfermé chez soi.

Le festival de cinéma a ainsi été très suivi grâce, notamment, à une programmation éclectique et de qualité. Cela a également été l'occasion de rencontrer Marika Bret qui nous a rappelé l'importance de la liberté d'expression et pourquoi la laïcité reste un combat quotidien. L'actualité nous le confirme malheureusement.

Mais l'année 2020 aura également été marquée par le départ à la retraite de la projectionniste historique de la salle, Françoise Rudelle, qui était là depuis la sortie de terre du cinéma en 2001. La relève a été confiée à Jean Vincent Martinez qui travaillait déjà en remplacement à la salle. Nous remercions encore Françoise pour toute l'attention qu'elle a porté et qui a permis à Jean Vincent de prendre la suite de manière très naturelle malgré l'arrivée dans un climat d'incertitude.

La salle se voit ainsi équipée d'une caisse informatisée qui va permettre de rationnaliser certaines tâches administratives, et d'un terminal carte bleue pour faciliter les paiements et se mettre en ligne avec les mesures sanitaires actuelles (paiement sans contact).

Gageons que la rencontre entre une programmation de qualité et l'envie du public permettra de rebondir en 2021 et renouer avec une meilleure fréquentation.

Réseau des médiathèques Aveyron Bas Ségala Viaur

Les animations mensuelles sur le réseau :

•Chaque 1er samedi du mois à 10h30 : animation à la médiathèque de la Bastide l'Évêque (contes, projections, ateliers créatifs).

•Chaque 1er mercredi du mois à 16h30 : projection de courts métrages d'animation (à partir de 3 ans).

•Chaque 3ème mercredi du mois de 15h à 16h : "Tous en jeux" à la médiathèque de la Salvetat-Peyralès. Ouverte à toutes et à tous, jeunes et moins jeunes, suivie d'un goûter.

En dehors de ces animations régulières, des ateliers créatifs, jeux, projections, tapis de lecture ont été animés par le personnel des médiathèques et les bénévoles dans toutes les médiathèques du réseau (St Salvadou, Vabre-Tizac, la Bastide l'Évêque, la Salvetat-Peyralès, Rieupeyroux).

Cette année, beaucoup d'animations ont dû être annulées à cause de la crise du COVID19.

Le mot de L'Inter-co.

Nuit de la lecture le 18 Janvier 2020

L'opération de la Nuit de la lecture (4ième édition nationale mais la première localement) a rencontré un franc succès les 17 et 18 janvier. Comme thème : l'Égypte ancienne. Bibliothècaires professionnels et bénévoles avaient concocté un joli programme pour toute la famille. Une conférence inaugurale, vendredi soir, sur les "Reines d'Égypte" donnée par l'égyptologue Jacqueline Robin, a lancé les festivités. Se sont ensuite succédées de nombreuses animations : quizz, lectures, contes, ateliers créatifs, pyjama party pour terminer avec un murder party le samedi soir.

Cette animation sera renouvelée en 2021 sur le thème du Japon le samedi 16 janvier (sous réserve de la situation sanitaire).

Coup de coeur de Muriel :

En septembre Muriel Couderc de la librairie "La Folle Avoine" est venue faire une présentation d'une sélection de livres pour petits et grands. Un rendez vous très apprécié des lecteurs.

Confinement

Pendant le confinement du printemps, les médiathèques étaient fermées. Un systême de "drive" ou "livre à emporter" a été mis en place après pour offrir un service adapté à la situation sanitaire.

Les lecteurs pouvaient réserver leurs documents sur le catalogue en ligne.

Pendant le deuxième confinement, ce service a été remis en place dès le 17 novembre.

Depuis le 1er décembre le réseau des médiathèque a re-ouvert ses portes aux horaires habituels. Vous pouvez venir de nouveau choisir vos livres sur place dans le respect des restrictions sanitaires (port du masque, maximum 1 personne pour 8m^2)

Le système de réservation fonctionne toujours. N'hésitez pas à consulter le catalogue en ligne https://mediatheques-absv.c3rb.org et laissez vous guider pour réserver vos documents.

Réservation des documents

Si vous avez besoin d'un document précis, vous pouvez en faire la demande auprès de l'équipe.

Elle peut faire venir le document demandé d'une autre médiathèque du réseau ou le réserver auprès de la médiathèque départementale. La navette intercommunale assure le transport des documents sur la communauté de communes une fois par semaine.

La navette de la médiathèque départementale assure l'acheminement des documents depuis Rodez une fois par mois.

Boîte de retour : Une boîte de retour est à la disposition des usagers à Rieupeyroux et à la Salvetat-Peyralès pour rendre les documents en dehors des heures d'ouvertures.